MEMORIA

AÑO 2022

ASOCIACIÓN ESPAÑOLA DE RETINOBLASTOMA

AER

#juntosharemosmás

ÍNDICE

03 QUIENES SOMOS

04 MISIÓN Y FINES

05 LA JUNTA DIRECTIVA

06 NUESTROS SOCIOS

07 ACTIVIDADES DE DIFUSION, VISIBILIDAD Y SENSIBILIZACIÓN

17 APOYO A PACIENTES Y FAMILIAS

18 AYUDA INTEGRACIÓN DE PACIENTES Y FAMILIAS

20 IMPULSAR EL ACCESO A LA ATENCIÓN MÉDICA

21 APOYO A LA INVESTIGACIÓN

23 MOVIMIENTO ASOCIATIVO

25 COLABORACIONES

28 EVENTOS SOLIDARIOS

AER

Calle Amaltea 1 portal H bajo B
28045 - Madrid

www.aeretinoblastoma.es

AER

ASOCIACIÓN ESPAÑOLA
DE RETINOBLASTOMA

QUIÉNES SOMOS

AER nace en septiembre de 2016 tras la unión de un grupo de padres y madres de afectados con el deseo de que ninguna familia se sintiese sola y perdida tras los primeros momentos tras el diagnóstico.

Somos una asociación de ámbito nacional y reunimos a pacientes de todos los centros de referencia de nuestra enfermedad.
Nuestra misión es contribuir a la mejora de la calidad de vida de los pacientes con Retinoblastoma además de visibilizar e informar sobre la enfermedad a la sociedad con el fin de mejorar la detección temprana y ayudar a minimizar su impacto social.

Queremos dar soporte a los afectados y a sus familiares contribuyendo como fuente de información de diversos aspectos que puedan surgir durante el transcurso de la enfermedad y sobre
todo apoyarlos en esta carrera de fondo para que nadie se sienta solo.

Durante estos casi 5 años no sólo se han unido a nosotros padres y madres, sino que lo han hecho también afectados adultos y personas indirectamente afectadas por nuestra enfermedad y que quieren acompañarnos y ayudarnos en nuestra lucha.

Actualmente somos 114 socios de pleno derecho y 81 socios amigo repartidos por toda la geografía española.

Desde nuestra asociación trabajamos activamente para dar a conocer nuestra enfermedad

.

Nuestro deseo es que ninguna familia se sienta sola y perdida tras los primeros momentos tras el diagnóstico

NUESTRA MISIÓN

- Contribuír a mejorar la calidad de vida de los afectados
- Informar y visibilizar sobre la enfermedad en la sociedad
- Dar soporte y apoyo a las familias

NUESTROS FINES

- Homogeneidad en el manejo de la enfermedad, seguimiento adulto y consejo genético
- Apoyo a los pacientes y a sus familias
- Integración de afectados y familiares
- Promover actividades de información y difusión
- Promover la investigación

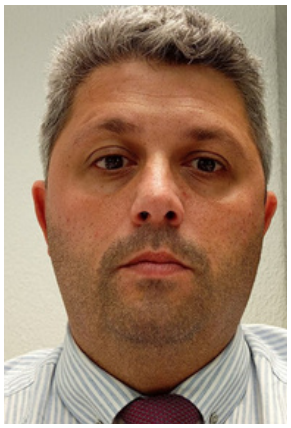

LA JUNTA DIRECTIVA

El 16 de enero de 2021 se forma la nueva junta directiva de la Asociación Española de Retinoblastoma.
Una junta compuesta por siete personas con las que se pretende representar a la asociación desde sus inicios con la unión de socios fundadores, socios miembros de la segunda junta directiva saliente y nuevos miembros.
Esta unión nos ayudará a comprender y conocer todas las fases por las que AER ha pasado y de esta manera poder seguir trabajando en ellas.
Otro interés era introducir en la junta directiva afectados adultos de la enfermedad y aumentar la representación nacional a fin de tener vocales más repartidos en toda la geografía española.

Lydia Galante Lamas
Presidenta

Inmaculada Fontalba Carmona
Vicepresidenta

Álvaro Rivas Lázaro
Secretario

José Manuel Lancís Sánchez
Tesorero

Samuel Jiménez
Vocal

Cristina Martínez del Amo
Vocal

Alberto Peñafiel Bañón
Vocal

Año 2018-2020

Francisco Javier Tamayo Alonso-Villaverde
Presidente

Cristina Martínez del Amo
Vicepresidenta

Miguel Ángel Fernández
Secretario

Inmaculada Fontalba Carmona
Vocal

Año 2016-2018

Álvaro Estévez Paniagua
Presidente

Glynis Paternina Fuentes
Vicepresidenta

Miguel Ángel Fernández
Secretario

Inmaculada Fontalba Carmona
Vocal

NUESTROS SOCIOS

La Asociación Española de Retinoblastoma en sus estatutos diferencia dos tipos de adhesión a la misma, por un lado los socios de pleno derecho y por otro los socios amigos.

1. Socios: Padres y madres de un menor afectado por la enfermedad. Afectados adultos de la enfermedad y el cónyuge de un afectado adulto.
2. Socios amigos: Cualquier interesado en los fines de la asociación y familiares de afectados por la enfermedad que no tengan el grado de parentesco estipulado para ser socio.

Acabado el año 2022, el número total de nuestros socios asciende a 120 y 89 socios amigos.

Durante este año no se ha producido ninguna baja de socios y 2 de socios amigos.

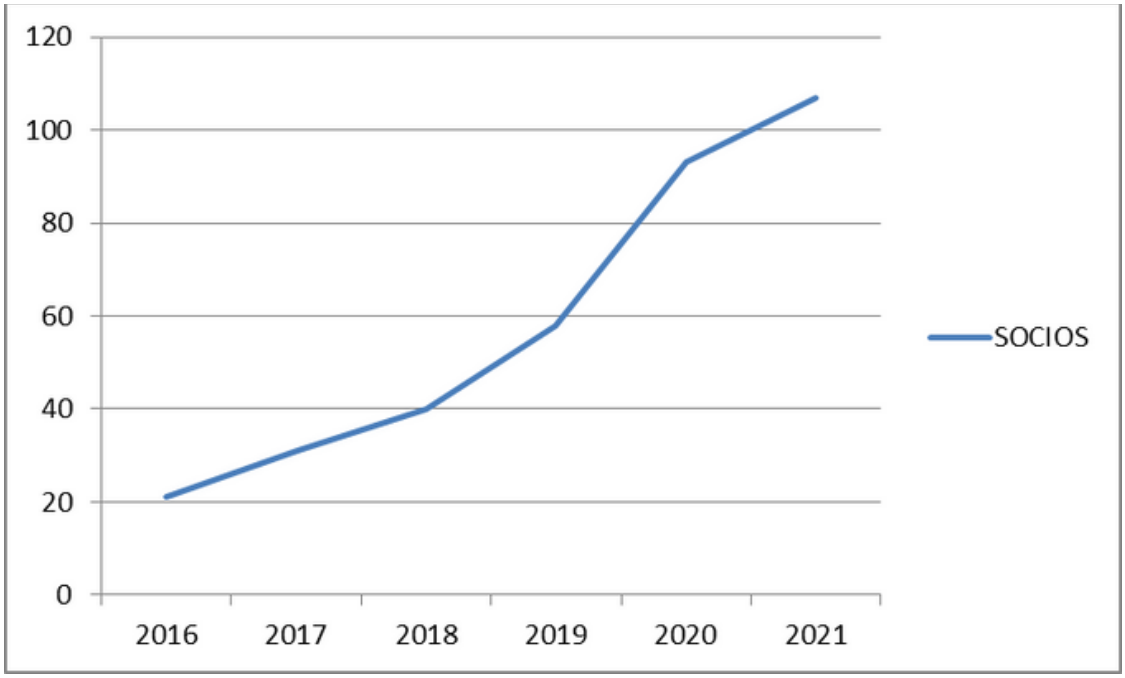

ACTIVIDADES DE DIFUSIÓN, VISIBILIDAD Y SENSIBILIZACIÓN

Estreno del primer video de AER

Gracias a las ayudas FONDOS FEDER hemos podido llevar a cabo nuestra primera campaña de difusión, visibilidad y sensibilización en formato video.
El estreno en redes sociales se realizó el 15 de febrero, día del cáncer infantil, un día muy señalado para todos nosotros.
La grabación se llevo a cabo en noviembre de 2021 y se estrenó en febrero de 2022 en un evento al que acudieron los protagonistas.

Cortometrajes por testimonios

Para aprovechar el material del que disponíamos se realizaron 6 videos cortos con diferentes testimonios y vivencias acerca de nuestra enfermedad distribuidos en 3 supervivientes y 3 padres/madres de afectados.
La publicación de estos videos se realizó durante los 6 últimos meses del año en nuestras redes sociales

Mariano

Ana Belén

Cristina

Victoria y Alberto

Paco

Laura

101 de Ronda

Los 101 km Ronda 2022 se han disputado entre el sábado 14 y el domingo 15 de mayo demostrando ser uno de los mayores eventos deportivos de resistencia del mundo que, además, tenía pendiente la conmemoración de los 100 años de la Legión.
Han participado 9.000 personas y gracias a un familiar de uno de nuestros socios se ha podido ver nuestra bandera a la llegada a la meta. Posteriormente han realizado una entrevista en la televisión para hablar de nuestra enfermedad y asociación.

El día del cáncer infantil

Siempre os decimos que la Asociación sin vosotros, los socios, no es nada. Estamos muy agradecidos al apoyo que recibimos diariamente de las familias que se involucran para dar a conocer nuestra enfermedad.
Con motivo del 15 febrero, día conmemorativo del cáncer infantil, el diario de Ávila otorgó la posibilidad a nuestra socia Yolanda Moya de participar con su testimonio para dar a conocer nuestra enfermedad.
Muchas gracias a nuestra querida socia por participar y hablar de ese proceso tan duro.

Diario de Ávila

Miércoles, 16 de febrero de 2022 | Número 40.406 | FUNDADO EL 24 DE NOVIEMBRE DE 1898 | 1,70 €

TRIBUNALES
Archivan la causa de la venta de los todoterrenos de Fomento

UNIVERSIDAD
García niega que haya desatención en la UNED y reprende a XAV

LA MEDIA MARATÓN ABRE SU INSCRIPCIÓN
Ha estado dos años suspendida

POLÍTICA AUTONÓMICA | LOS INICIOS DE UNA NUEVA LEGISLATURA

Mañueco frena a Vox y avisa que la igualdad «no es negociable»

Tudanca y Sánchez piden al PP que rompa los acuerdos con la formación verde en todo el país «si quieren hablar» de una abstención socialista que invista a Fernández Mañueco • Abascal amenaza con forzar una repetición electoral si los populares los someten a «un chantaje»

DÍA CONTRA EL CÁNCER INFANTIL

«NUESTRA VIDA SE PARALIZÓ»

En Ávila se diagnostican al año entre tres y cuatro casos de cáncer infantil. La abulense Yolanda Moya habla de su experiencia en el día de la enfermedad

EN CORTO

Yolanda Moya MADRE DE UN NIÑO CON CÁNCER

«Nuestra vida se paralizó, mi corazón se partió en dos»

Soy Yolanda Moya, mamá de Antonio, paciente de un cáncer infantil llamado retinoblastoma.

El retinoblastoma es el tumor maligno primario más frecuente en la infancia, y supone un 10-15% de los tumores diagnosticados en el primer año de vida y es el tercer cáncer infantil más frecuente. La supervivencia está casi garantizada en la mayor parte de los casos. Es un cáncer de origen genético y se genera antes del nacimiento, por lo que el diagnóstico preciso es muy importante para la evolución de la enfermedad.

Antonio tiene ahora 20 meses y fue diagnosticado de retinoblastoma cuando tenía 9, y los tumores, por desgracia, estaban ya muy avanzados. Antonio tiene los tumores en los dos ojos. Por el ojo izquierdo no tiene visión y la visión de ese ojo no se puede recuperar, aunque conserva bastante visión en el derecho. En muchos casos, uno de los ojos ha de ser extirpado para evitar que los tumores se extiendan pero en nuestro caso ha sido posible conservar el ojo, aunque sin visión.

La pesadilla empezó cuando su pediatra del centro de salud le notó un reflejo blanquecino (leucocoria) en el ojo y nos derivó al oftalmólogo para que le vieran.

Cual fue nuestra sorpresa cuando nos dijeron que lo que pensamos que sería algo muy leve, era un cáncer. Nuestra vida se paralizó, mi corazón se partió en dos y mi cabeza no dejaba de dar vueltas con mil dudas y el pavor de pensar que podía perder a mi hijo. Quedamos envueltos en el pánico. Intentas no entrar en el bucle del: «¿por qué a mi hijo?», intentas ser fuerte por él y por tu hijo mayor de 4 años que no tiene culpa de tu pena ni de tu preocupación. Te ves de un día para otro sin ganas de nada pero intentando sacar fuerzas por la familia, para que tus hijos noten lo menos posible lo que se ha venido encima.

No había oído en mi vida lo que era el retinoblastoma y después de una semana de intentar asumir el diagnóstico e incorporarlo a nuestra vida, yendo al trabajo desencajada y con crisis de ansiedad, por fin acudimos a la consulta de oftalmología con el especialista que le ha tratado desde el primer momento en el hospital de La Paz de Madrid, que es el centro de referencia en España para este tipo de cáncer.

El médico nos explicó en qué consistía la enfermedad y el tratamiento y nos dijo que hay una tasa altísima de supervivencia en este cáncer y que el tratamiento es largo y duro pero con buenos resultados en la mayor parte de los casos. Respiras hondo. Sabes que todo tiene solución menos la muerte y tus pilas se recargan.

Tras estos duros meses de viajes a Madrid, ingresos, quimioterapia por medio, de operaciones complicadísimas, de que sus defensas estuvieran bajísimas y no pudiera hacer una vida normal para su edad, sufrimiento por verle así, sentir que abandonas a un hijo para cuidar del otro, dejar tu trabajo para poder llevar a cabo los cuidados que necesita y otra serie de cosas, puedo decir que todo está yendo mejor de lo esperado.

Antonio se encuentra bien a pesar de las revisiones y tratamientos mensuales, que ya no son tan agresivos como al principio, lleva una vida casi normal y es feliz. Nos da una lección de vida a diario con su energía, su alegría y sus ganas de comerse la vida. Los niños son infinitamente más fuertes que los adultos frente a la enfermedad. Sufre en los momentos concretos pero a los tres días está corriendo como si no pasara nada y eso ayuda a que nosotros lo llevemos mejor.

Parece que los tratamientos funcionan y pronto empezarán a espaciar las revisiones. El hospital de La Paz te pone en tu sitio. Ves a otros niños con casos muchísimo peores que el tuyo, que pasan meses encerrados en el hospital, que incluso pierden la vida por el camino, padres con un sufrimiento inmenso imposible de imaginar y piensas que al fin y al cabo tienes que dar gracias por que él se esté recuperando.

Es ahí donde la Asociación contra el Cáncer te puede ayudar, te puede informar, y te puede acompañar para superar ese difícil camino que tendrás que atravesar. Porque afortunadamente, la supervivencia del cáncer infantil es muy alta, más del ochenta por ciento de los niños lo consiguen, porque tienen una fortaleza que no somos capaces de vislumbrar.

Sabemos que el cáncer infantil, no se puede prevenir y que es minoritario, pero por esa razón tenemos que demandar a todas l
ciones que se investigue de forma p
que la lucha contra el Cáncer infantil s
zón de Estado. El diagnóstico precoz
mental en esta enfermedad.

La Asociación contra el Cáncer tie
programas de investigación en mar
Fundación Científica tiene una dedica
cial a la financiación de proyectos con
cer infantil, pero necesitamos la colabo
toda la sociedad, de los centros de i
ción, de los hospitales, para que un di
un mal recuerdo para todos.

En un día como hoy, quiero decir a
padres, madres, familiares que tiene
con cáncer, que no están solos, que
apoyo de su ciudad, de todo tu país,
muchos investigadores trabajando pa
ción de la enfermedad.

Quiero agradecer especialmente a
ción contra el Cáncer de Ávila, a la a
española de retinoblastoma, a ASIO
apoyo psicológico durante los ingre
pediatras del hospital Nuestra Señor
soles y especialmente a la pediatra M
cual, del centro de salud, por su dia
pos salvar su vida, por tanto apoyo, a
trabajar mucho más allá de su horario
do para ayudarnos. Agradezco tambié
a nuestras familias y amigos, ya que si
sería posible sonreír cada día y lleva
mentos malos con decencia. Se lo ag
mis dos hijos, que son el motor de
con su sonrisa iluminan mi mundo.

Un abrazo y gracias por dejarme c
mi vivencia. Hay esperanza y hay q
luchando.

Otro año más el Exmo. Ayuntamiento de Dos Hermanas vuelve a brindar su apoyo incondicional a las asociaciones. Este año y con motivo del 15F el color dorado iluminó el monumento a los donantes de órganosy se colocó un lazo dorado en la biblioteca municipal.
La Acaye (Asociación Nazarena), la Asociación Española contra el Cáncer (AECC) y la Asociación Española de Retinoblastoma (AER) junto a la delegación de Juventud, Salud y Consumo han presentado una campaña para promover la investigación de estas enfermedades bajo el lema: "Sin investigación no hay vida".

periodicolasemana.es

lasemana

EL PERIÓDICO DE DOS HERMANAS

Publicado el listado de las pymes que optan a una de las ayudas del Plan Contigo

Dos Hermanas conmemoró el Día Internacional del Cáncer Infantil

Premio Excelencia Educativa al IES El Arenal

Alejandro Alguacil, cartelista de la Semana Santa 2022

el deporte

PRÓXIMA EDICIÓN 23 DE FEBRERO

el reportaje

delegación de juventud, salud y consumo

EXCMO. AYUNTAMIENTO DOS HERM

Campaña por la investigación del cáncer infantil

15F: Día de la cuestación

Con motivo del día del cáncer infantil y junto a la Asociación nazarena (ACAYE), nuestra socia y representante de Sevilla, Inmaculada Fontalba, realizó junto a nuestros jóvenes voluntarios una cuestación para recoger fondos para destinar al cumplimiento de nuestros fines.
El cartel fue diseñado y patrocinado por el ayuntamiento de Dos Hermanas nuevamente.

Gracias

El Real Club de Ciencias se hace eco de nuestro cartel con sus equipos en redes sociales para ayudarnos a dar visibilidad a nuestra enfermedad y apoyarnos en el día del cáncer infantil.

Desde el Club Ardillas nos han ofrecido dar visibilidad a nuestra Asociación, poniendo nuestro logo en sus camisetas para el torneo del Rugby Play.
Las chicas lucieron en su manga nuestro logo y muñequito lleno de colores

28F: Día Mundial de las Enfermedades Raras

El 28 de febrero se conmemora el Día Mundial de las Enfermedades Raras y por el ello el Ayuntamiento de Dos Hermanas junto a varias asociaciones se unen en una campaña con el objetivo de visibilizar y crear conciencia sobre estas enfermedades y el impacto que tienen en la vida de las personas.

Con motivo de esta campaña, desde el periódico el nazareno, se ofrece visibilidad a las asociaciones partícipes del cartel para explicar en breves palabras cual es el cometido de cada una de las entidades.

Además, este fin de semana se encontrará iluminada de color verde la escultura de los donantes de órganos

Dos Hermanas conmemora el Día de las Enfermedades Raras

ASENSE-A

AER

FUNDACIÓN NIEMANN-PICK

D'GENES

HIPERTENSIÓN PULMONAR

YO NEMALÍNICA

FEDER

ACAYE

Mayo: Semana de Concienciación del Retinoblastoma

Nuestros pequeños afectados siempre están dispuestos a ayudarnos a dar difusión en redes sociales de su enfermedad.

18 de diciembre: Carrera Solidaria de Navidad por el Retinoblastoma

La Asociación Deportiva de Corredores de Hoyo de Manzanares lleva 10 años realizando una carrera solidaria en el mes de diciembre en el que destinan todos sus fondos a una entidad. Este año, nuestra asociación ha tenido el placer de ser beneficiaria de esta maravillosa iniciativa en el que se han recaudado más de 7.000€ que serán destinados en cumplimiento de nuestros fines a lo largo del año 2023.
Gracias a nuestros socios, Miguel, Consuelo, Marina y familia por representarnos ese día y en especial a nuestra pequeña Claudia por recoger el cheque en nuestro nombre.

Mercadillos solidarios

Una de las actividades que queríamos realizar desde hace tiempo pero la pandemia retrasó su ejecución, era empezar a realizar mercadillos solidarios que permiten en un mismo evento darnos visibilidad, difusión y conseguir fondos para nuestros fines.

APOYO A PACIENTES Y FAMILIAS

Nuestra enfermedad dispone de 4 centros CSUR a nivel nacional repartidos por todo el sistema geográfico lo que conlleva que muchos de nuestros afectados tengan que desplazarse de sus comunidades autónomas a fin de obtener una atención especializada. Es por ello que somos conscientes de la importancia de la existencia de entidades que proporcionan estos recursos a las familias que lo necesitan.
La asamblea en su última junta aprobó por unanimidad apadrinar una habitación en "Tu Casa Azul" (Sevilla), proyecto impulsado por la Fundación El Gancho Infantil y que será gestionada por la Fundación Ronald Mcdonald.
El coste de dicho apadrinamiento por dos años es de 10.000€

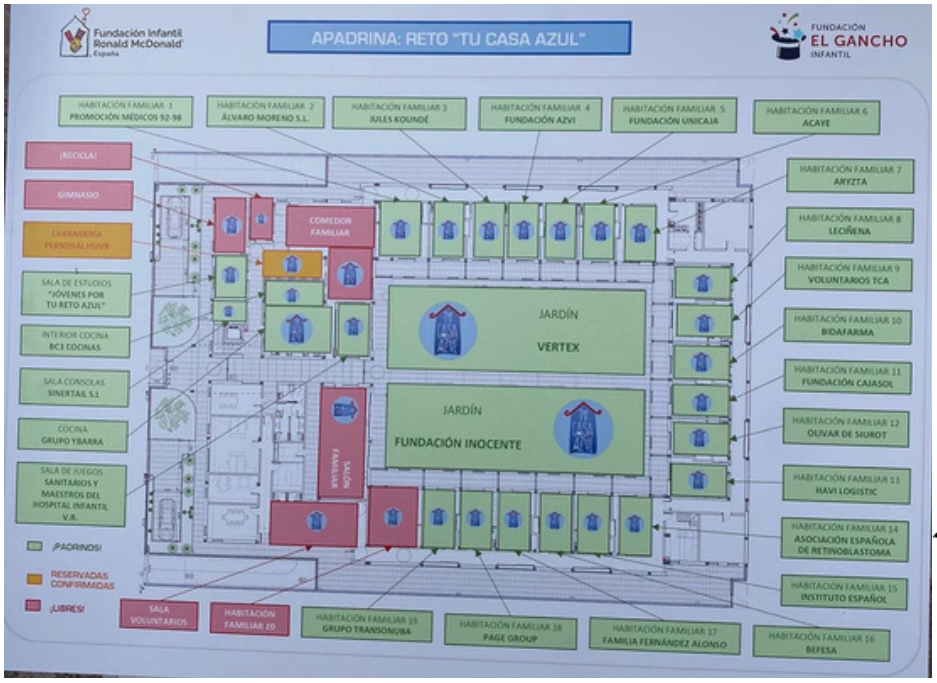

AYUDAR A LA INTEGRACIÓN DE PACIENTES Y FAMILIAS

Uno de los fines principales de la Asociación es ayudar a la integración de pacientes y familias, evitando el aislamiento en el padecimiento de una enfermedad rara como el Retinoblastoma.
Uno de los principales obstáculos con el que nos encontrábamos año tras año, era la forma de conocer a esas familias que acababan de recibir el diagnóstico y que necesitaban el apoyo tan necesario de personas que hubiesen pasado por lo mismo.
Tras varios intentos frustrados de que los médicos hablasen de nosotros, se propuso al Hospital Universitario de la Paz la posibilidad de poner un mural con nuestros datos en las consultas de oftalmología. Nuestra petición fue aceptada por la Dirección y llevada a cabo en el mes de diciembre.
El mural lleva un vinilo con nuestra página web y el código qr para enlace directo. Así mismo hemos puesto un parche a una de las jirafas en un ojo y gafas de ver.

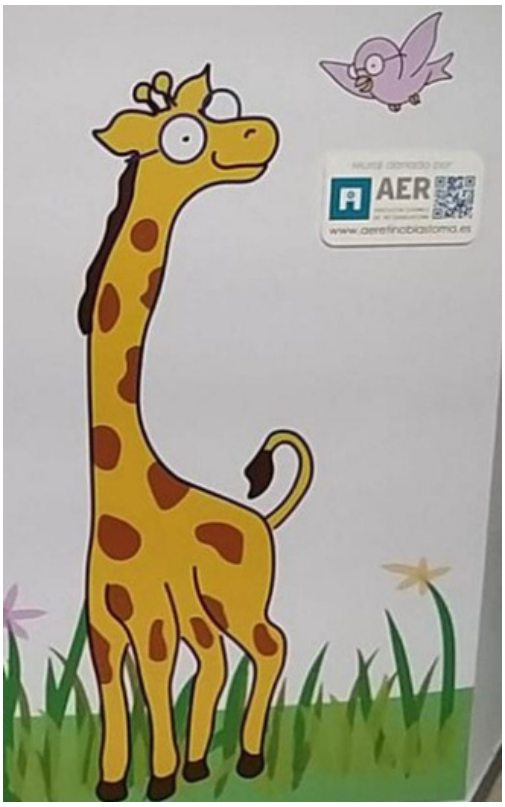

Creación del grupo de afectados adultos

Una de las cosas necesarias era la localización de pacientes adultos afectados por Retinoblastoma para el cumplimiento de nuestros fines estatuarios:

-Asegurar el correcto seguimiento de la enfermedad en todas sus fases, dando una especial importancia al paso de la edad pediátrica a la adulta.

-Mejorar la calidad del consejo genético, tan importante en una enfermedad con carácter hereditario ya que muchos de los adultos adultos afectados no tienen conocimiento del factor genético de la enfermedad.

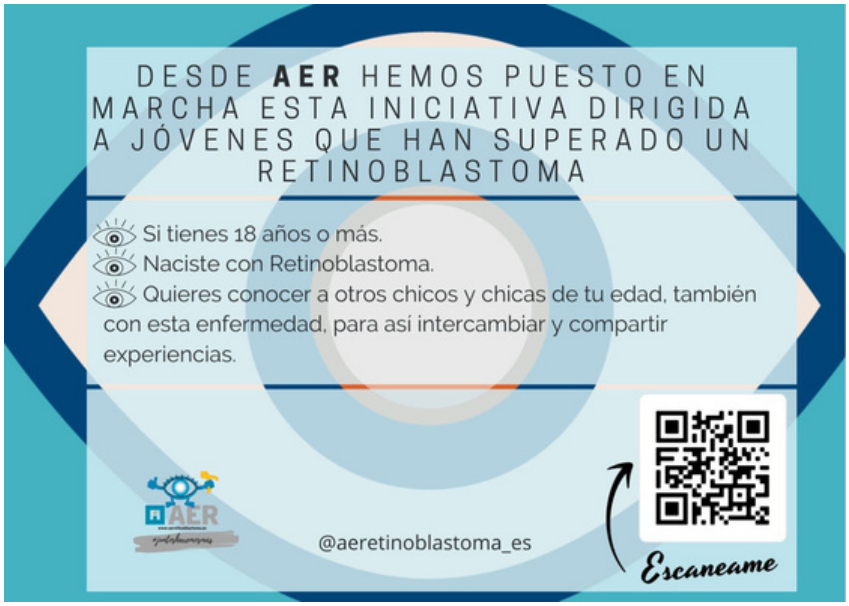

IMPULSAR EL ACCESO A LA ATENCIÓN MÉDICA

Este 2022 hemos contribuido al cumplimiento del primer fin recogido en nuestros Estatutos **"Asegurar una atención sanitaria de calidad a los pacientes con Retinoblastoma impulsando el acceso a la atención médica en países extranjeros"** afrontando el coste de la enucleación de una niña procedente de un país extranjero en dónde no podían tratarla.
Los miembros de la junta directiva se acercaron a visitar a la familia para brindarle todo su apoyo.
El coste afrontado por la Asociación para este concepto fue de 3.483€

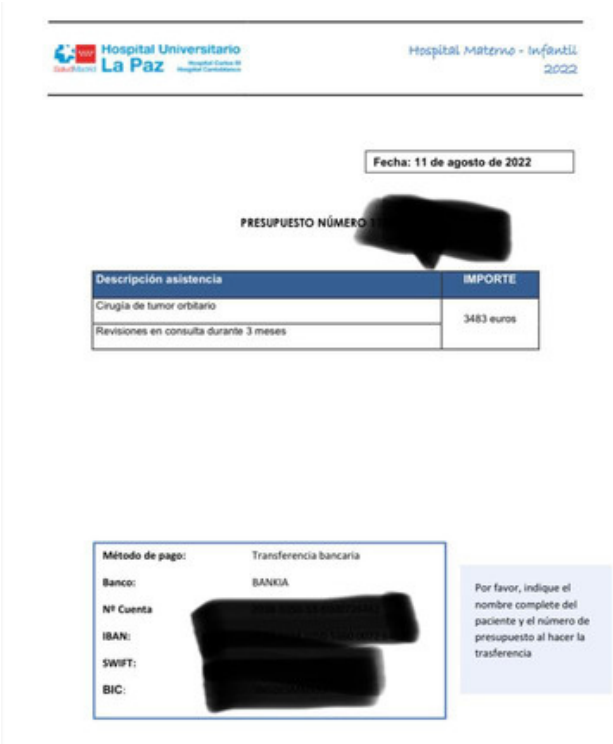

Hospital Universitario La Paz

Hospital Materno - Infantil 2022

Fecha: 11 de agosto de 2022

PRESUPUESTO NÚMERO [redacted]

Descripción asistencia	IMPORTE
Cirugía de tumor orbitario	3483 euros
Revisiones en consulta durante 3 meses	

Método de pago:	Transferencia bancaria
Banco:	BANKIA
Nº Cuenta	[redacted]
IBAN:	
SWIFT:	
BIC:	

Por favor, indique el nombre complete del paciente y el número de presupuesto al hacer la trasferencia

APOYO A LA INVESTIGACIÓN

La única manera de vencer las enfermedades es invertir en investigación ya que los avances científicos permiten mejorar la calidad de vida de los pacientes.
La investigación en nuevos tratamientos o en nuevas terapias permiten mejorar las técnicas que se utilizan en los pequeños afectados por el Retinoblastoma.
Este año hemos realizado la **II Carrera Virtual contra el Retinoblastoma** junto a AENAR- Asociación Española de Niños Afectados por el Retinoblastoma en la que se han recaudado 7688€* que han ido destinados al Hospital Sant Joan de Deu al proyecto de Dr Ángel Montero sobre el Retinoblastoma.

SJD Sant Joan de Déu Barcelona · Hospital

Entrega cheque dinero

Cartel publicitario de la carrera

AER + AENAR

*La Asociación aportó una donación de 300€

El Hospital Universitario de la Paz, ha puesto en marcha su propio proyecto de investigación "**Biopsia Líquida y Medicina de precisión en Retinoblastoma**" con los medios de los que dispone en el Hospital.
Para poder obtener la autorización necesaria para comenzar, se precisaba afrontar un coste de un seguro de responsabilidad civil que la Asociación afrontó por unanimidad de todos sus socios.
El coste de dicho seguro fue de 4.380€

Entrega cheque dinero

Reunión equipo investigación encargado del proyecto

RETIBHA
BIOPSIA LÍQUIDA Y MEDICINA DE PRECISIÓN EN RETINOBLASTOMA EN RETINOBLASTOMA
HOSPITAL LA PAZ

El proyecto está a disposición de todos los interesados en nuestra página web

MOVIMIENTO ASOCIATIVO

Las Asociaciones dan a sus miembros la oportunidad de difundir información valiosa que no podría estar disponible de otro modo y sabemos que lo que se puede lograr como colectivo es mucho mayor por ello estamos presentes en diferentes entidades.

Acción Visión España

ONERO (Observatorio Nacional de Enfermedades Raras)

Federación Española de Enfermedades Raras

Portal Europeo de Enfermedades Raras

Este año nos hemos unido y apoyado a otras asociaciones relacionadas con la baja visión en la edición de un manifiesto con la intención de tratar, organizar y proponer a través de la defensa de los derechos de las personas con baja visión para poder lograr una integración plena en la sociedad.
El manifiesto se presentó con representantes de diferentes asociaciones antes de su presentación al Congreso de los Diputados. Gracias a nuestra socia Glynis por representarnos

#juntosharemosmás

En la vuelta a la normalidad, el sábado 18 de junio de 2022 se volvió a celebrar en la espectacular sede de dentistas.coem la Asamblea General de Socios 2022 de feder_ong.

Desde la Junta Directiva, depositamos nuestra delegación y presencia física en este acto institucional en la figura de nuestro segundo presidente, Paco Tamayo Alonso-Villaverde @pacotamayoav, quien tuvo - según sus propias palabras- el inmenso honor y placer de volver a representar a #AER como socio número 432 que somos desde finales de 2018.

El acto duró un poquito más de lo inicialmente previsto, pero fue realmente emotivo y estuvieron allí representadas un buen número de asociaciones de muy diversas patologías "raras" de España. Terminó con un rico piscolabis que se extendió hasta bien entrada la tarde.

Nuestro incondicional apoyo y agradecimiento eternos a FEDER por seguir guiando nuestros pasos a niveles institucionales, tanto nacionales, como internacionales, y por seguir aportando su granito de arena en pos de los proyectos de investigación de nuestras patologías.

COLABORACIONES

Empresas y asociaciones amigas nos ayudan a darnos visibilidad y nos ayudan a obtener fondos para conseguir nuestros fines. Este año han realizado diferentes campañas en las que los fondos que obtenían se destinaban a nuestra asociación.
Hemos de agradecer con especial hincapié a nuestros amigos **Senderistas del Castillo** de Jimena de la Frontera que un año más nos han ayudado a recaudar fondos para el cumplimiento de nuestros fines.

Ruta 3 de Abril de 2022

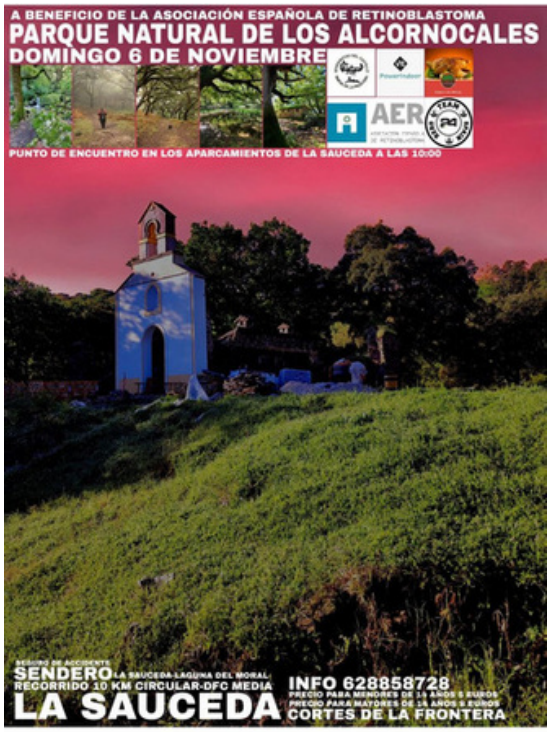

Gracias por hacerlo posible!

Este año los gimnasios WILL POWER han decidido colaborar con la Asociación con la realización de participaciones de lotería de navidad donando 1€ por cada participación vendida a nuestra asociación y dándonos visibilidad en todas las papeletas poniendo nuestro logo.

WILLPOWER

Desde el ayuntamiento de Miguelturra y dónde vive nuestra socia Julia Pérez, han llevado a cabo este año la colaboración con Quixote Producciones para donar a nuestra asociación una parte de lo recaudado en una obra de teatro realizada en diciembre.
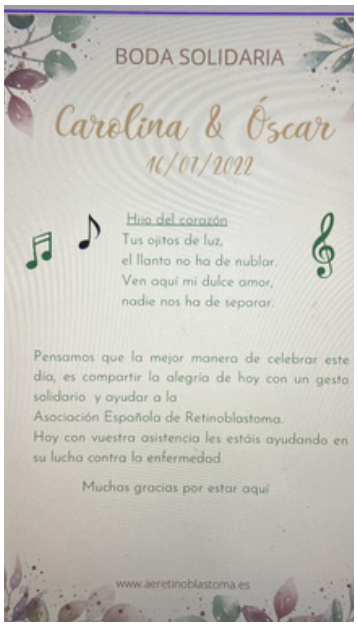
EVENTOS SOLIDARIOS